滿洲報

(第三種郵便物認可大正十一年七月廿四日) 發行人 西片朗三 編輯人 金念曾 印刷人 金念曾

(本報價目)每份五分 每月一圓三角 六個月七圓二角 全年十三圓六角 報費先惠郵票不收 (廣告刊費)一行十二字起碼一日每行一圓 特別地位加倍 長期者另議 以上俱以現大洋爲本位但朝鮮臺灣日本及其他國即以其國金幣爲本位

大連市山縣通一四二番地 發行所 中日合辦 滿洲報社 電話 編輯部(長)七五二三番 經理部(長)四〇三四番 社長室(長)二八一四番 振替貯金口座(大連)三七三番

THE MAN CHOU PAO 142 Yamagatadori, Dairen Manchuria China

昭和五年八月十一日

時評 戰事緩則有變 (知非)

△將在謀而不在勇、兵在精而不在多、古今言戰略者、無不如斯云云、反蔣軍隊自閻馮兩軍而外、又有所謂雜牌者、其始起也、未嘗不有聲有色、如火如荼、乃戰及數月、卒未見若何功效、以是觀之、亦徒有虛名而已、多則多矣、以之成事而不足以之壞事則有餘矣

△蓋是等軍隊、其心目之中、並無所謂反對與贊成、不過因見他人之反對、而已亦起而反對焉、欲該項軍隊、爲作前鋒、希圖殺敵而致果、却亦非難、要當飽其所欲、而後可、否則鮮有不敗乃事者、南北大戰、凡稍有智識者、莫不同口一辭、謂宜取急進主義、緩則夜長夢多、不知又作如何變化、而莫可預測

△然晉閻守門羅主義十餘年、所有積蓄之贏餘、經此次戰事、已到山窮水盡時、一言供給、談何易也、一言停止供給、誰肯於炎天暑熱中、爲之效死於疆場、人謂若再延時日、其敗將不在南而在北矣

馮軍之公報 已占領歸德 且督敗郝朱陳各部

據馮玉祥軍之公報馮軍已於八日午後占領歸德矣(十日北平專電)

據北平軍事機關接到公報謂隴海線反蔣軍於七日正午將南京軍之郝夢齡朱紹良及陳繼承等各軍擊破刻已退往歸德殘餘二千之南軍武裝已被解除云(十日北平專電)

閻馮仍派遣賈薛 代表出關謁張 新政府急欲加入東北委員

北方結合漸次強固組織政府問題刻正急速進行惟遼寧側對於北方政府究竟承認與否仍無明白表示故北方各重要分子對此雖抱深憂雖然現已決定由東北方面選取政府委員三名要求張學良選派相當人物參加是故閻錫山派賈景德馮玉祥派薛篤弼二人爲代表於九日已由北平出發赴葫蘆島謁見張學良委曲游說云(十日北平專電)

對於北方新政府 外團均抱同情 汪精衛發表之談話

汪精衛氏當此將樹立北方政府之先與各國駐華公使會見徵詢外交團對於北方政府之意見據汪氏發表關於此問題之簡略談話

各國對於北方新政府大體表示同情態度外交團全體對南京政府均認其爲過去政府表示對於新政府抱極歡迎之樂觀意思且均對新政府希望其實現完成全中國之和平統一即行承認之方針並持一種理解同情云云(十日北平專電)

日本對南之交誼 行將移於北府 北要人皆信爲事實

北方政權基礎已漸次強固日本外務省似由維持與南京政府之睦誼的對華外交政策而變換其將承認北方政府之態度故北方側各重要分子接到此項報道表示最歡迎之狀足且謂日本此次捨去從來應視北方態度比較其他列國首先與重事實上之承認中日兩國關係當然益臻良好日本既有此諒解態度南國間幸爾勢必由之增加北方要人中對此報道均深信其爲事實云云(十日北平專電)

孔部長捐助 曲阜縣賑欵

南京訊、工商部孔庸之部長係孔林尼祀衛、近因山東曲阜被燬、砲火所及、林廟文物、多爲摧毀、城內商民、傷亡尤夥、心爲惻之、昨見賑務委員會登報勸募曲阜災賑、特捐助二千元、由趙晉卿君代爲函送雲南路仁濟堂內賑務會駐滬辦事處收、趙君原函云(上略)庸公以一本親親之誼、更宜勸亟之謀、當去歲晶婚之時、曾荷親友厚貺、正擬治酌敬答隆情、祇以時局不寧、遲遲有待、今驗曲阜災況、故撥助國幣二千元、乃以酬答之需、移作放賑之欵、藉副台命並爲諸親友造福云

本溪煤鐵公司 減少鎔礦爐

日本內地礦山界之不振隨而引起治鐵業之衰勢受印度輸入廉價銑鐵之打擊現爲大倉組經營中之本溪湖煤鐵公司已將二基之鎔礦爐停閉一台矣(十日東京專電)

長沙日方 損失査畢 市內仍有共黨

據漢口日僑方面接到長沙電報被害之日僑住宅經中日官憲調査於九日已終了日本駐長沙領事館於九日由二見軍艦遷移至小陸州葉公陵石井照相館樓上辦公糟谷日領事對於日本艦隊司令官米內氏克盡保護責任同時致一懇謝之電報長沙市內尚有潛伏中之共產黨形勢依然不安日僑男子晝間出而整理遺留財產晚間仍借宿小陸州云(十日漢口專電)

各國須自己保僑 不該早認國府 英保守黨機關報一面之辭

英倫保守黨之機關報迭利迭來克拉弗九日之社論載有如左之狂論

在華之外僑其生命財產未受國民政府之保護惟各受本國之護持然英國之交涉以國民政府爲對手殊屬危險國民政府於事實上無根底之權力早予以承認實係大謬惟關於時下進行交涉中之治外法權問題爲中英外交的重要樞紐更不能不謂之有害也(十日倫敦專電)

重視長江形勢 英準備隨時由港運兵赴滬 馬耳他軍艦已東來

各國對於長江一帶形勢均視爲極重大英國準備無論何時均可由香港向上海輸送增援隊由上海派遣赴長江上游之增援隊目下亦正在準備中英國駐馬爾他軍艦加多古號九日已由該地出發向上海航行云(十日上海專電)

津浦激戰五晝夜 晉軍損失極鉅 劉峙電京報告軍情

南京特訊、國府公布、劉峙四日由兗州電京、我軍自上月灰眞兩日擊破曲兗附近之逆敵後、逆軍傅作義李生達兩部、退至泗水以北之堯山口方面、張逆會詔部、增加於東平汶上方面、企圖憑藉工事、堅拒我軍、我軍因待後續部隊之到着、與敵對峙十餘日、逆敵乃利用夜間黑暗時行襲擊、均被擊退斬獲甚多、上月沁日、我軍部署完畢、即於儉日午後開始向敵攻擊、逆敵憑據工事頑強抵抗、我官兵奮勇進攻、肉搏相搏、激戰至五晝夜之久、至爲激烈、我右翼軍冒雨猛進、卒於江午擊破泰安在南店子之敵秦紹觀部兩旅、浮敵一千餘人、獲鎗八百餘枝、逆敵退守路莊、江晚我蔡師已將該敵包圍、即可解決、進佔泰安、我中央軍之陳師東江兩日、擊潰南北徐莊宮裏一帶之敵、進克樓德鎮蕭欄蓮花峪等要地、俘敵千餘人、繳敵山炮兩尊、機鎗四架、步鎗千餘枝、正向大汶口追擊中、我中央軍夏師、於支日拂曉、擊破當面之敵、進展歇馬亭九山葛石店一帶之敵陣地、奪獲槍炮廿餘門、刻正向南驛車站追擊中、馬部支丑克寧陽、正向堽城追擊中、我左翼軍遇鎗兩師、東日擊破汶河南岸之敵、斃敵甚多、冬晚渡過汶河北岸、擊潰城南夏輝南北奕任之敵、並佔領之、俘敵數百人、獲槍數百支、山炮兩門、機槍四架、刻正向肥城追擊前進中、我左側縱隊、東日在鄆城北之方家路口附近、擊潰逆敵俘敵、副旅長副團長各一、官兵三百餘人、獲槍二百餘支、刻已追近東阿、至汶上之敵尚有殘敵之一部據守、我軍刻正圍攻、即可繳械、逆軍經此大創、精鋭喪失殆盡、而其士兵、又因給養餉項無着、軍心渙散、咸願投語、不願再戰、各地民衆、又以逆軍所到之處、徵糧拉夫、奸淫擄掠、糾集民團、到處反抗、響應我軍、現逆軍命運已至末日、消滅之期、指顧可待、特此奉聞、劉峙叩、支印

南京航空署 改造飛機彈 專注重炸發力

南京訊、航空署長張惠長以現用之飛機炸彈形態極不一致、且有屢試不炸者、不免減少空軍威力、復影響前線士氣、此種不能應用原因、約有三端、一、形狀不合、投下時受有飛機前進之存速、翻倒下墜、不能必保撞針在下方、無從爆發、二、引信不良、或不能引火爆發、三、藥量少、爆力不足、上列二三兩項、在各廠慎審從事、即可避免、獨於形態問題、各廠製造人員或不明彈道實況、以爲在地面試驗無不爆發者、即爲絕妙出品、殊不知由飛機投下時、即發生高度存速風向種種交感關係、非若於地面靜止之簡單、在普通槍炮有來復線、以保子彈之規正前進、防其翻倒、而於飛機因避載重不能再裝發射機關、不得不於炸彈之形況與尾翅上加以考究、以達改良目的、因與兵工署會商改良之法、經兵工署招集中外技術人員討論、僉以最近造有兩種炸彈、業經由飛機試驗、成績甚優、無不爆發、蓋其形態較之各廠舊造改良、可減少前進阻力、而彈下墜後、亦易爆發、如用此種炸彈、於殺傷破壞殊有效力、且便於攜帶、當即決用此兩種炸彈、以求形態統一、兼便交換使用、但仍恐各廠工人故步自封、藉口費工、不願改良、特叙明理由呈請總司令部、加令各廠、一律遵照以充飛機戰鬪能力

在北平開筵祝勝 同食德州之瓜 對國府要人報告占泰安 蔣介石電中豪語

泰安之山西軍被蔣軍驅逐後退蔣氏總攻濟南之第一步已成功日昨蔣氏致電國民政府各院長部長報告奪回泰安捷音其電中謂濟南亦將奪回衝入北平即不在遠一月內即可在北平開催慶賀宴共食德州之西瓜軍事確占勝利絕對務請安心云云據蔣氏此電觀測其軍事準備於一月內衝入北平東部無疑故國民政府方面又現安堵氣象云(十日上海專電)

鑒於津浦線戰事形勢重大 晉軍已調兵以全力死守 駐幷十六軍與張垣十七軍 均已急行開始運輸赴戰地

山西軍鑒於守備泰綏之重要及近日津浦線方面軍事形勢重大化深恐前敵兵力單弱故近又調留守太原之第十六軍及張家口之第十七軍急遽向津浦線增援目下正開始輸送山西軍對於南軍集中主力之總攻擊絕對傾其全力死守泰安北方陣地云(十日北平專電)

隴海正面 刻無戰事

南京訊、據軍部接歸德電、隴海左翼吉鴻昌殘部連日與我鄰爾師在太康一帶激戰甚烈、敵聞津浦線失利、士氣益挫、有掩護後退之象、隴海正面無戰事、我方戰線極固、南京徐州電、隴海線敵軍多調撥津浦線、後方極空虛、我方兵力雄厚、即定期總攻、又訊中央軍刻距蘭封祇十五里、隴海線逆軍已不支、準備退却

收回杭州日界 外部令浙政府着手調査

南京政府外交部決定最近與日本政府交涉收回杭州之日本租界故令浙江省政府及杭州市政府調査杭州日本租界內之行政警察並寄居之日本僑民等目下正由杭州市政府社會局從事詳細調査該地日本租界中國民政府外交部對此案大約於開催改訂條約交涉之際向日本提出云(十日上海專電)

重光在滬訪王 爲今後保僑及長沙問題

重光代理日本公使九日午前十時親赴上海外交部辦事處訪問王正廷外交部長提出左之各項要求

一、鑒於長江各地共匪蜂起關於日僑安全保護要求努負完全責任

二、因長沙事件日僑所受損害務國府國民政府從速調査俾得圓滿解決

王正廷外交部長當時答謂長沙匪已擊回國民政府當然任命調査日僑被害專員直至十一時重光氏始退出云(十日上海專電)

津膠軍事激烈 寧軍攻壽張被擊退 東路在丈嶺激戰中

濟南快信云、近日各路戰事均因寧軍之反攻、而轉趨激烈、閻三日魯西之寧軍突取道鉅野鄆城、來攻壽張、當被晉軍迎頭擊退、今(四日)早五時、傳存懷奉閻命、由濟專車赴洛口、再由該地換乘民船西下、赴長清平陰一帶視察、並佈置防務、聞津浦路正面寧軍、連日亦積極北攻、本日(四日)早南驛以南吳村附近有激烈戰事、晉軍較佔勝利、魯東晉軍佔領峯山後、仍繼續猛攻、本日(四日)早在丈嶺一帶與韓復集軍激戰中、開張蔭梧已移駐濰縣、本日四日軍用車可直達濰縣、客車亦自本日(四日)起實行通青州、第四方面軍副官長王子江、於本日(四日)正午十二點三十分偕膠濟路管理局長梁上棟、由濟專車赴青州視察、下午兩點有第四方面團長石友信劉建百餘名來濟、下午三點半有夫由河南逕受傷痊愈官兵二第三方面軍第三兵站監部副官長李後彥帶隸夫三百餘名由張家口專車來濟、又早五點五十分、晉察綏騎兵總指揮趙承綬、由濟專車赴青州、早六點第三方面中山第二號午五點十五分、保安第四隊司令部副官處長蘇三鑑、帶鋼甲車由泰安來濟、三日下馬二百四十四、大車一百一十五輛、由濟開泰安、晚九點三十分、第十八軍第六師長喬紫珊由青州來濟云

趙鐵橋死後 一個外國知亡

滬訊、趙鐵橋生平勇敢有爲、茲被人狙擊殞命、友朋都爲惋惜、日前舉殯之時、自萬國殯儀館移厝於閘北之延緒山莊、前往執紼者頗衆、中有一德人名湯丁者、亦親送至山莊、一路頻頻落淚、且語人云、趙某確係有爲之好男子、此誠可謂爲趙之知已、趙在招商局中、其相知最深者、爲俞鳳韶君、俞有祭文、極感慨淋漓之致、中有句云、嗚呼鐵橋、覓遺物兒、無米責炊、困於運糧、重以戰禍、軍運倥偬、兩年有半、愁城之中、外訌內閧、日當其衝、我難公退、公不我從、浩々之氣、耿耿之忠、不愧不怍、貫澈始終、以身殉事、革命雄風、可謂推崇備至矣

孫總理在時從未 主張一黨專政 蔣竊權指派私黨終難幸存 抵平之柏文蔚談

北平特訊、擴會中委柏文蔚抵平後、下榻東安飯店三十四號、記者四日下午往訪、承其接見、叩以對於軍事黨務之意見、茲誌其談話如次、柏謂對於各路軍事情況、僉不甚明瞭、兗州之放棄、無關全盤戰局、現在前方雖在相持中、但蔣之倒、已不成問題、因其可調動之軍隊、均已開到前方、招募新兵困難萬分、即以水上警察、或保安隊之名義誘募、及運往前線、方至半途、即已逃散、此可證人民厭惡戰事也、現豫境戰事、既相持不決、觀察全盤戰局、實以東北之態度爲舉足輕重、東北方面、對於此次戰事之主張、可分二派、舊派抱閉關自守主義、願始終中立、新派則頗有接近寧方之趨向、蓋南京政府好以官爵餌誘東北青年、因不免有受其麻醉者、如果舊派之主張能徹底、自於此方有利、如陷於僵局、惟有設法以解除之、關於蔣之出路、南方頗有一種空氣、謂如果失敗、則一面退守徐州、率隊自滬乘輪回廣州、一面則由武漢過湘回粵、以謀重整旗鼓、至現在南方之老黨員、如于右任、爲保持其行動自由、仍取不反蔣之態度、至於胡漢民戴季陶則除擁蔣以外、殊無出路、李石曾則已盡力爲蔣奔走矣、關於黨務、余全以汪先生之主張爲主張、惟予個人之意見、則以爲此後之黨、非公開由使民衆認識、總理在時、予從未聞其標榜一黨專政之主張、予以爲政務官可用黨員事務官則絕對不應限制、如果黨員中仍抱優越權利之思想、有如國會議員行經賣乃大錯云

又柏氏三日晨對華聯社記者談話、曾論及黨務茲轉錄如次、余此來純爲輔助汪先生整理黨務、對於黨國一切措施、均以汪先生之主張爲主張、至於個人所欲向汪先生及諸同志供獻者、則以鞏固黨的基礎、鞏固黨基之道有三、第一老黨員與青年同志、須互相推結結合、年來老黨員與青年同志、對於黨務、徃徃主張不同、老黨員目青年同志爲惡化、青年同志責老黨員爲腐化、互相攻擊、以致蔣介石得以乘機竊取大權、將國家視爲私有、今日補救之唯一方法、凡屬本黨同志無論何人、必須互相捨讓、團結一致、庶幾內部精神煥起免除國人輕視本黨心理、第二挽回國人對於本黨之信用、本黨爲革命黨、所有舉動、皆爲全國人民革除痛苦圖謀福利、然自蔣介石竊本黨名義、謀家族富貴、以致全國人民、不免對於本黨發生誤會、幾乎以蔣氏一人之罪惡、欲本黨全體同志代負其責、此次擴大會議開成、須竭力免除以往種種錯誤、庶幾全黨人民原來對於本黨之信用、可以挽回、第三確定黨之權能、統一黨之理論、自蔣介石竊權以來、指派私黨、到處招徠、妄解本黨理論、以遂私圖、將本黨革命救國初旨、完全遺棄、今茲會議、必須將黨能、與理論精確決定、庶幾全體黨員、有所遵循、至於政治問題、余以爲必須根據本黨黨綱政綱、以發揮政治主張、不必握政權、在政府佔何種地位、苟本黨主張能實現、雖處贊助地位、而本黨革命目的、亦可達到云

滬郵潮解決 增薪略有更改 餘欵均已容納

南京訊、交部對滬郵務職工要求改善待遇十項、除增薪八分之一一項外、餘欵經修正後、均予接受、年終獎金每年由交部酌撥欵項、交郵務總局支配、各職工認爲滿意、今日照常辦公、又郵工會代表支(四日)與威以徽洽商兩次、結果圓滿、所提十條、懸案告一段落、除增資八分之一改爲月增米貼兩元、紅利作爲服務十年以上者、給一個月半、以下者一個月又四分之一、餘均容納、工潮無形消弭、上海訊、郵工懸案十項、當以徽支(四日)晨與郵工代表張克昌陸京士等八人、已協商解決、經濟公開、及安插因公受傷及半年老信差等五項、已完全照辦、金飄津貼年終獎金、另訂當差名稱、改訂郵務佐以下薪金、由工會派代表、會同局方儘兩月內修改竣事

東北人物志 玉照履歷預登一部啟事

東北人物志投票結束後、敝社鑒於是書、既屬可供參考且足昭示將來、自應以材料豐富爲第一要義、乃請求官選諸位、以玉照履歷見惠、承荷不棄、相繼慨允、茲特陸續先揭一部分於本報第二面、並以左列各項奉達

一、已荷允登並付刊資諸位、如玉照履歷尚未寄下即請早日賜寄敝報大連本社、及各分社

二、履歷如有須加更改損益之處、請賜示知、即當照辦

三、敝報爲謀早日出書、亟欲速急結束、已經當選各位有尚未示以登載玉照履歷與否者、並請迅賜允諾、准照所請辦理、俾得如期觀成、益增完備、則豈惟敝報之幸耶

啟事

本報今日發行星期副刊畫報隨報奉贈不另取資

恭頌徐縣長之德政

本邑居遼河之下游諸河之滙每當夏秋之交水患殊爲堪虞自我縣長徐公蒞任後關心民瘼地方應興應革事宜除已次第進行外而縣於防水一項尤爲注意對於河之有關者督飭人民加高培厚無稍疎者指令人民設法興修前縣之東門外小河東一帶數十家居民近瀕河向來未經修築頻遭水患遂勸諭公民等設法興修經公民晏振鐸擔地畝一日半作爲樹立堤基之用公民等經此一番提倡遂不避勞瘁晝夜趕修刻已工程告竣從此一方人民財性產命得能保全皆出我縣長徐公之所賜也爲此民等無以爲報爰誌報端用資鳴謝

遼中縣本城公民 徐秀峰 晏振鐸 張兆清 韓成業 陳敬一 王喜清 等同啟

聲明接兌生意啓事

啓者和生泰主人楊行先因生意虧累無力前途情願將鋪內貨物賬目等一概兌與裕生泰主人陳作卿管業嗣後生意盈虧與楊行先無干特此聲明

大連市西崗街四十四番地 裕生泰主人啓

保據作廢緊要聲明

啓者本號今年七月間因夥友不和以致藍股東抽出另換新東於七月一號將福成玉號取銷所有舊有慶宴作保等事除當即通知本號恐未遍知特此聲明

德惠縣福成玉主人 張靜亭謹啟

吉黑榷運局啓事

本局現擬標賣長春滿大和旅館後身官房一所計房十一間地基面積共九百九十八方米以現大洋壹萬元作爲最低標價茲定於本年九月一日開標八月二十日爲投標截止日期如願購買者務於八月二十五日以前來本局庶務處繳納押金現洋五百元領取標單以便依期投標特此

鳴謝廣告

鄙人家備小舟一隻專爲運幸蒲鐵集工作之用前日午後五時許行至井子附近偶遇暴風以致舟覆荷蒙欽島丸船長尾辻清暫見率船員義不顧身向前援救致人船無恙設稍緩須臾該二人難免不遭滅頂之慘矣鄙人以感激之忱特此登報鳴謝

大連伊勢町 福順恒 主人 龐子頤謹啟

毛煙疋

敬啓者敝廠自開辦以來已近念載專心研究毛織各品蒙各界贊許均謂超歐亞一等可稱中國首創第一家計精織東西最新式各種男婦老幼毛襪手套毛衣等物並絲巾絨帽等品此外又由歐亞著名各織工廠運到編織毛線並絲各疋頭成色均係上等惠顧時務請認明註冊三金鴨牌駝牌合手牌各商標以免受人冒充又代理上海利興公司皇后保國等牌香煙以上各貨現存甚夥零整批發價錢務求低廉請購試便知

天津東門內 金記津總廠啓 電話總局一四五一

惠顧時如下列接洽處之人他往時可直接信知敝總廠是荷 長春頭道溝日升棧內 吉林東皮胡同福興公內 遼寧北站景林公司內 哈爾濱道外正陽街內 東永德棧內 接洽處

邊業銀行廣告

本行資本國幣貳千萬圓呈由政府核准享有發行紙幣代理國庫特權專營各種存欵放欵滙兌貼現及普通商業銀行一切業務滙水利息格外克己辦事手續尤爲敏捷如持本行鈔券作滙東三省境內各地分行一律免收滙水倘蒙賜顧無任歡迎

總行 遼寧省城大南門內路西德隆店胡同

電報掛號 總裁(九九九) 總經理室(九九九)

電話 總經理室(二一五六四) 營業(二一六五七) 傳達室(二一六〇七) 長途電話(二一四五八)

北寧 日本 七

天津 上海 大連 山海關 營口 安東 錦縣 四平街 新民 遼陽 吉林 長春 通遼 哈爾濱 遼源 鐵嶺 黑龍江 洮南 開原 海城 西安 山城鎮 新立屯 公主嶺

代兌處

本行發行奉天地名現大洋元角券及京津通用角券除在遼寧本總行營業時間隨時兌現外並委託左列各商號代兌

遼寧省城大西門裡 商業銀行 遼寧省城大東關大街 東記銀號 遼寧省城大北關下頭 福勝公司 遼寧省城大西門裡 益和永

倉庫 本總行設有倉庫辦理貨物押款

大連

調查租漏極不公平
戶別割案改正
昭和六年調査住房租價
定於昭和七年度起實施

大連市役所市之戶數之賦課方法、調租漏、極不公平、中外人等、無不極端非難、經大久保財務課長所許、研究稅制法之改正案、於八日製成提交與田中市長、而其改正案施行之結果、能增收三萬三千三百三十二圓

一、戶別割之納稅主體照現行規則、納稅義務者外、即三十日以上市內滯在者亦行賦課

一、戶別割之課稅主體、現行規則之所謂立見割、從新改正、照其所課額資產及住家賃貸價格等、明定其課稅之標準

一、現行規則中之納稅義務者中、法人個人之負擔步合、改爲各別之規定、訂定一表、再作所得之標準

一、作資產之標準及住家之賃貸價格之標準者、加以區分、各特等之外、自一等至五十三等

一、改正案自昭和七年度實施

一、昭和六年度住家之賃貸價格調査云

極呈盛況之
沙公同窓會
來賓數百人

歷經多日籌備好久之沙河口公學堂同窓會、已於月之十日、在該學堂大禮堂內舉行矣、是日也天氣溫暖、乃炎暑中所難得之佳日也、以是來賓及會員前往者頗呈踴躍、於定刻開會首由會長報告開會經過、繼有谷口總裁登台訓話、而各方之來賓講說、亦陸其後、相繼登台、熙々攘々、盛極一時、至於來賓方面、有沙河口當地之紳士許萬亭、周玉蒼、劉儒風、孫午蓮、盧賢德、以及伏公女同之幹部、孫惠香、王桂蘭、與桂蘭等、不下二百餘人、午後並有餘興、表演各種新劇、歡謠、極行有趣、三時々始盡歡而散云

意外增加
火車盜案
七月中廿餘件
設法特別警戒

滿鐵沿線之火車乘客中、覺有非常巧妙之竊賊發現、以致被害者日多、太平無事之列車、一變而爲盜難之淵藪、滿鐵鐵道部、頗行周章狼狽、考究對策之中、而乘務員及乘車警官、不時梭巡車中、時常報告奉天警察署、車客中無盜難、無如因銀價暴落生活困窮等關係、自入六七月來、客車中之盜難事件、忽見增加、滿鐵全線、既經判明者有二十餘件、尙未申告者尙有多人、至其行竊之手段、非常巧妙、多乘客人睡眠中、侵入寢臺車內、施行竊取、途中在車站下車、而失盜之客人、既知之後、竟有半裸體者、就中竊案最多者、爲三等車十五件、一等一件、則爲二等車七件、被害品爲洋服、羽織、靴鞄、手提袋、錶表、錢夾、總金額二千八百二十七圓、此外在火車站候客室中、專候行竊者尤多、乘火車將開時掏摸乘客之錢包云

孫仁軒來社拜訪

長春陸軍稽查處長孫仁軒氏避暑來連、特到本報拜訪

半掩門之暗龜
眞正無良心
苛待搭住妓女
警署替鳴不平

半掩門業西崗子平順街十二番地李海亭處搭住王蓮花者年二十二歲、自本年六月到李處、每日可得收入七八元、李不但不與蓮花分賬、且說每日收入除了利息、還要不足、王蓮花幹了兩個月左右、一文未到手、向李海亭說理由、還要動武、王蓮花不得已乃於七月三十一日到小崗子警察署控告及傳半掩門李海亭到案、則以自西崗子露天市塲三十九號王鳳麟處、送到即爲押賬八百四五十元、再觀王蓮花到三十九號之時爲若干、彼時爲八百十元、如此則蓮花在三十九號幹了一年多只得小洋十元的利、眞爲可疑、小崗子署保安主任即傳王鳳林到案、王鳳林於八月九日上午十二時到小崗子署、因原來王蓮花在三十九號名李蓮喜、廢業時說是返回老家、警署大怒、王鳳林見勢不佳、甘願賠小洋百元、與蓮花志岐主任以其心尙佳、未加深究、定於八月十一日呼王蓮花李海亭王鳳林三人到案、令王蓮花出小洋三百元、與李海亭王鳳林出百元共交李海亭小洋四百元了案、李海亭能否承認俟明日再誌

點金無術之
行商人自殺
好嫖的結果

西崗街八十七番地行商人孫立仁二十歲、於八日午前八點半鐘、在炕上亂滾、同居人孫成方二十二歲、見景不佳、知有變故、乃急送至博愛醫院、救治無效移時斃命矣、孫立仁在露天市塲十六號行嫖、所餘之款、全皆消耗無餘、點金乏術、終則無法應付、遂生厭世自殺之念、服毒絕命矣

瀋陽

以編餘軍官及講武堂
畢業學員補充
軍事機關辦公不足時
不得再收錄投効人員

東北邊防軍司令長官公署於九日通令各部隊並各軍事機關此後不得再收錄投効人員、如辦公人員不足之時得以前此之編餘軍官並此次講武堂畢業學員爲限可儘先補用云（捷）

各縣屠宰所
隷屬財政局

各縣財政局爲地方之財政機關所有關於地方上收入之一切款項皆應由該局負責查各縣屠宰所亦地方款項收入之一項特由財政廳於九日通令各縣屠宰所永遠隷屬於各該縣中之財政局以符成案云（捷）

欠繳草價
准許豁免

省政府案奉邊防軍司令長官公署令開查十八年份各縣應攤交之軍草價前曾規定以每百斤按奉大洋二十元核算曾飭通令實行在案現查各縣多以地方草缺紛呈請將欠繳草價豁免查核准行仰即飭屬遵知等因臧主席奉此現特令由民政廳轉飭各縣一體知照云（捷）

兵工廠化驗處
代化驗藥品
本月中旬實行

省府爲防止藥品不良有害人民生命計特規定於民政廳內設一化驗處以化驗市上所售之藥品有無毒質在內以資取締而重衛生當經提出第一四二次省委會議討論惟因限於經費未便設立遂決定咨達邊署轉令東三省兵工廠化驗處兼代化驗藥品責任聞自本月中旬即可實行云（捷）

招考法官報名
十四日截止

司法部招考法官等情已誌本報玆聞法部昨將招考章程令發高等法院飭即佈告招收報名日期限本月十四日止考試日期另定考試地在北平考取後即送法官訓練所修業一年半以後補推檢任用云（捷）

解送大批賭犯
交法院罰辦

省會公安局據各區分局查獲之賭案甚多均經審訊明確於九日派警士四名將賭犯高文斌田鳳鳴等十六名解送瀋陽地方法院罰辦云（捷）

瀋陽縣之公安
通令各區分局認眞整頓
聯防清匪取締運吸毒物

瀋陽縣公安局長金石安氏爲慎重警政保持治安計特於九日通令各區分局認眞整頓辦理下列各項（一）夏季之聯防（二）嚴查旅店以免匪徒亂黨潛逃（三）清查戶口注意可疑之人（四）嚴禁賭博（五）認眞取締販售運吸鴉片嗎啡海洛因之各犯（六）佈防設卡搜緝匪類須妥爲籌劃辦理勿稍疏懈云（捷）

海城

齊集於六七兩區
胡匪蠢蠢欲動
崔分局長奉令率隊出發

本城公安第一分局長崔文鐙於月之七日晚接得牛莊電話謂六七兩區現有股匪全山西來順等隱聚不散觀其情景有蠢蠢欲動之勢故以電話調并率馬步砲隊火速出發崔氏接得斯項訓令於當夜十二點集合全隊向六七兩區進發稽同局長烙劉云（靑）

誣告將反坐
富戶恐不得了

邑西四區轄境花泡互富劉迺臣於本歲三月間被匪肖九省供出劉家曾給伊收藏大槍十四支金鈎槍兩顆匪槍四挺但營口練軍營帶九省至伊家起贓時祗搜出匪槍兩支其餘槍枝藏於何處外人妙不得知當時劉乃臣搪此窩匪巨案耗財無數始將此事疏通平靜然已鬧得滿城風雨矣其時四區分局長田錫候在城裏開會因槍案報告略遲劉乃臣以爲田局長有意留難胸中氣憤不平謂田臣曾受伊昕賂現大洋五百元並舉出證人數名逕在公安局控告田分局長王局長接呈之後當時傳齊證人再四審究而證人絕不承認劉乃臣知證據不充分局又舉出大臧王藥楊二太太楊五太々二人曾借與伊大洋二百餘元官府派員調查楊宅曾具甘結謂劉乃臣確係捏詞本家決無借款之事因此劉富戶竟居於誣告反坐之地位矣將來官府對此案如何辦法俟訪明續誌云

胡匪連夜奔入
千山叢棘中
王團長督剿

八區騰鰲堡自衛團長王榮閣於月之六日接得農民報告謂鎮東翰林堡有匪人一夥潛伏該處有躍躍欲試之勢該自衛團長接得是項警報當率團丁二十餘名前往捕拿匪見來勢兇猛當時一聲呼哨向遼陽境界逃竄此間公安分局長劉煥增迅飭警隊跟踪追趕匪等連夜奔入千山叢莽中矣

王村長凱旋
擊下軍衣大槍

本月三日午在牛庄城南藍旗堡附近之塋圈中發現胡匪十餘名一匪攀登樹梢四外瞭望群匪就樹下支布篷聚議以爲無人知覺其時有二村童在田間挑菜由禾隴中窺見當時潛回村中述說匪況經家人轉報村會當經南關村長王作範帶團丁七名前往要擊匪不知我兵多寡紛紛作鳥獸散斯役打下大連珠槍兩支軍衣三身並其他物若干該村長團丁等携戰利品欣然奏凱而歸

孫縣長旋里省親

柳河縣府主席孫乃剛到任十閱月治得該縣弊絕風淸因柳河民情刁頑匪類充斥夙稱難理之區而孫氏居然得有上記之成績實屬難能可貴故省局現又提升伊充義縣縣長孫乃剛因履新伊始特於月之八日由瀋水遄歸返其故里大旺台省視其慈親據云在家定省三日即驟馬上任矣又訊義縣係胡匪出沒之淵藪至今盜風不絕臧主席以孫氏善於治匪故特簡拔斯職以收成效云（靑）

懷德

委任十六團團長

本邑駐防軍步兵廿四旅第十六團前任代理團長因公離職後即委任劉聲遠君暫行代理玆者該團涖懷以來軍紀風紀異常嚴肅迭誌本報玆又軍事當局正式委任王君芝翰爲十六團團長聞王君呼蘭籍係東京士官學校畢業留學有年經驗宏富品端學粹成績卓良充任斯職足能勝任云

哈爾濱

討論特別市
自治會章程
總商會代表會

哈爾濱總商會爲討論特別市自治會章程於七日召開全體代表大會日前已發出通知如下逕啓者近頃報載自治會章程現正着手改訂之中一般商民認此爲有切身利害連日到會探詢群情並請表示意見者紛紛不絕經召集執行委員會之主張恐未必即合於多數人之意見應召集大會徵求衆意當決定於本月七日下午三時召集會員代表大會共同討論事關市民前途福利除分函外相應函請查照務希準時到會盼切禱切哈爾濱總商會啓

各大學實習生
共二一四一名

東鐵允許各大學學生在東鐵各處實習計分發實習生二百四十二名中爲蘇俄籍中爲中國籍均支與實習費內有哈埠工大學生中俄共一百八十一名北平遼寧各大學學生六十一名云

濱江縣公安局
警官陞沈錄

濱江縣公安局局長朱寶文氏蒞任伊始對于部屬因皆嫺輕就熟不願更動惟現在二區馬分局長被控撤差故不得不另選人員調充現調二區局長一缺以三區分局長董子政調充董氏遺缺以保安隊長蕭仲衡陞充蕭之遺缺以盧濟武陞充業已辦理交代分頭視事矣

黑龍江

陳局長保障商民

黑龍江省龍華鎮第三區公安局局長陳立功字冠卿奉天梨樹籍久歷軍政各界要職學品優長今任分局局長不過大材小就自蒞任以來淸廉自守公正無私對保衛商民淸除盜匪無不認眞進行不遺餘力週來因青紗障起該鎮又係邊僻之地該局長爲防範未然計故不時携帶警士下鄉搜察遇有匪盜立時追擊撲滅爲止故刻下該鎮各屯盜匪匿跡宵小潛踪閭閻安度商民樂業一鎮鄉民無不稱頌有口皆碑矣如陳君者可謂一方保障地方福星矣

蛟河

劉委員蒞蛟

吉林省政府財政廳委員劉君鎔於七月二十六日奉令蒞蛟調查本鎮屠宰及市商營業稅並煙酒牌照有無偷漏幷藉杜舞弊云

大賓

徐縣長施政成績

本邑縣長徐玉良氏歷任縣宰經驗宏富經綸在抱所至有聲今宰賓邑下車伊始即抱整飭庶政決心凡司法行政警察教育等項無不悉心擘劃綱舉目張有條不紊所有積弊極力革除不准屬下稍有勒索情事自奉尤爲儉約廉儉淸愼足又當之而無愧商民各具有口皆碑爲賓邑方造福誠非淺鮮玆就犖犖大端舉出一二至於關懷民隱之處筆不勝書容俟訪明續誌

伊通

境內胡匪跳梁中
擬定肅清方策
增添利器分班圍剿
因地制宜尤須厚卹傷亡

按伊通屬境山險頗多森林柳毛到處充斥成匪人天然之巢穴夏際青紗帳起匪人尤可隱地隱匿此伊通多匪最大之原因也然肅清之法有亟須改革者（一）匪人均伏精銳槍械射擊熟準以此自豪及剿匪警團使用七九大槍多係陸軍退下舊槍來復線磨擦多半勒口無力稍爲運放即失射擊效力以此每爲匪人所乘每遇匪槍射擊效力速遠兵氣先餒此剿匪軍亟應發給最新式之槍械也（二）匪人多係土著地勢熟悉到處先據高地山邱險要憑高凌下剿匪仰攻高射或由明攻暗槍力常難達到而在匪人憑高射擊有效地域軍不敢追擊以致匪每能從容脫逃追擊砲射擊效力遠大使匪人失却據險能力此剿匪軍應添迫擊砲以便仰攻高地也（三）匪人出沒無常此剿彼竄乃匪人慣技軍隊搜查追擊無如匪人先佔優點以致匪逸兵勞一遇休息則有通匪之人接濟子彈按此可將剿匪隊分爲兩班每班標選優秀者五十名多則百名三日或五日輪流剿匪一見匪踪即行步步跟追閻聲使匪人無休息之時匪彈來源必斷兵逸匪勞易於捉獲而搜查逸匪責則專事跟追使匪人無可立脚此則剿匪軍須按班輪流跟追匪人不得休息庶可斷絕子彈來源也（四）匪人藉險藏身軍隊則在明處目標甚大多被匪人暗算況使倖遇戰防身無地易於傷亡而上憲懲獎之令尤嚴是以剿匪不獲匪不但子彈不能報銷對於傷亡更無辦法督剿官先自因之餒氣剎那之間則爲匪人所乘此剿匪極大之忌諱也查勝敗乃兵家常事匪人肅清後再論功過懲獎即或偶爲匪人暗算遇有傷亡而上峯官不責其小挫俾督剿官一意督戰使隊兵前仆後繼一勇作氣可收最後勝利此則准剿匪軍隨時報銷子彈優給傷亡郵金剿匪事宜結束後再懲獎督剿官功過以資鼓勵也以上所述不過熟悉當地風情之談略具管見以備當局考核焉

滿溝站

商團追趕無踪影
徐團長又出發
三道街發生三匪綁票

本站北三道街住戶李錫仁於日前外出辦事至晚八句鐘回家不覺天晚及行至家門口早有匪人三名在外等候是時天色已晚不克遠視見數人於門旁蹲坐蠕々而動該李某即喊聲詰問該匪等一擁進前將李某獲住綁去當時商團聞知即持槍追趕早無踪影徐團長恐恨已極並將所轄隊兵分隊出征該徐團長親率一隊不分晝夜四出堵擊以期蕩平

第五分局長更易

本站肇東縣公安局第五分局局長金之鼎原由第二分局調轉前來該局長日前奉到公安總局之命仍調回第二分局原應所遺本站第五分局之額當由總局委到寵慶軒局長前來接充查該兩局長於月一日將一切公文物品等接交淸楚視事

禁招匪徒充警甲

縣府奉省令玆爲剿除匪患計凡各縣不論何時何事不准招收匪徒充作警甲以杜後患云

新賓

村長訓練所開幕

縣政府日前奉到省府及民政關恢復區村制縣街設立村正副董傳習所指令後立即施行地址擇於縣立中學校院內八區村佐現已畢集擬以四十天爲教練期間縣府指委登記處主任華景餘公安局亦派行民課長富松仁君每日蒞塲擔任講授

遼陽

農會長改選聯任

縣農務會長吳裕泰氏關心公務頗負衆望故今己屆改選之期仍被推爲會長照常供職惟副會長孫魯斌氏因事他就新選王裕田氏接充斯職現新舊均已交代淸楚云

法院添設記者席

地方法院奉高法院令以在此收回領判權聲中法院設備至爲重要前規定八月一日各地方法院一律添設新聞記者席而各院依然置若罔聞茲特限定本月十五日以前務須設立云

令保存民戶槍械

縣府奉警處令以各縣民戶之槍彈如無實力保存應送該管局所保管倘後再發生搶掠槍彈情事實由公安局嚴查如有暗中盜賣及接濟匪人或虜槍份等情應即嚴重懲處云

新村制限期完成

縣府奉民廳令查各縣施行新村制尙有未能遵期完成者玆特限定九月一號以前一律完成具報備查云

查報三陵地價值

縣府奉財廳令以三陵內務府地價值幾何前曾通令查報在案而各縣迄未呈報故特令行各縣遵照前令迅速調查具報云

瑣聞

△禁止職員釣魚（安東）滿鐵地方事務所長井上氏近鑒一般各機關職員每當公退即釣魚以消遣而其險甚大因釣魚恨墜江淹斃者時有所聞玆爲免除危險及罹不測計特嚴諭部屬一律禁止釣魚云

△公安人員勤勞（大賓）新任公安局長傅双賓君歷充軍務要差諳練有爲勤於職責對于應行警政盡心竭力實地進行對於地面治安又爲關心注重紀律不少稍疏懈是以商民均稱局長賢能云公安騎兵中隊紹隊長人極老成學品兼優武力尤爲擅長帶隊嚴明紀律整飭該隊長可以風矣公安水上分隊隊長康彬良籍屬遼寧歷任警界各職素有經驗辦事敏捷接人和藹可親率隊不時出巡搜查沿江一帶匪徒逃匿水上行旅得安云公安一分局四分所長蔡鑾廷歷充軍警各差精明幹練勤慎有爲保衛商民治安尤爲盡心約束警士詳加訓導不許有越軌行動管內居民各得安居樂業交口稱贊該所長之盡職於此可見矣

△以房產還債務（大賓）本邑商號永升棧執事李春田因欠廣信公司款項甚鉅以市房頂還每間作洋五百元全部市房還債將來未知能否了結姑誌之以觀其後

△商號執事潛逃（大賓）本邑商號惠有義執事王興五因欠蘇聯洋行貨款大洋三百餘萬元該執事心懷不良覔自潛逃蘇聯洋行報告公安支局經公安局將該號查封凡王興五有事之商號均與送信不准其領款以便與蘇聯洋行歸款而免損失云該執事之容心騙人可見一斑矣

△黑塔自縊身死（大賓）有劉某綽號黑塔素無正業且打嗎啡生計日艱日昨被此兒媳辱罵一番自覺無顏羞愧難當遂生厭世之心於夜間在趙姓門前自縊身死當經該管分所報縣派檢驗吏詣驗確係自縊身死幷無別情徐縣長飭令掩埋云

△嚴查匿名投函（扶餘）邇來世風不古人心離奇誰爲君子小人實難區別此二三年來如縣政府公安局各機關等每月之間必接匿名函幾封函內所控非誰家窩匪即誰家藏姦賣煙設賭不及外又控司官差者貪賄違法最可畏者欲教誰死竊去誰之名片註寫陰事控告何人狀語等情現在此種函件仍是層見迭出以致滿城風雨街談巷議于治安大有關係此時正在訪緝之間云

△胡匪認供槍斃（扶餘）駐扶陸軍前由長春捉獲胡匪王海清等業已供認爲匪情節並不抵賴玆於昨午由獄內提出三名驗明正身綁赴行刑地點實行槍斃以昭炯戒該犯係同胞共乳親弟兄三人當赴法塲時全無半點畏懼態度反口唱軍歌以表示其視死如歸之野心及至槍聲三鳴兄弟三人同登鬼籙亦可謂不能同年同月同日生但求同年同月同日死者矣

△信分所長勤勞（拜泉）本縣城區公安第一分局五分所長信翰忱氏精明強幹青年有爲前曾充拜縣游擊連長清鄉調查員等職去歲公安唐局長委爲公安局督察員今春三月間又委爲第一區五分所分所長自接事以來關於應盡職務無不認眞去作如催修街道注重衛生檢查出入行人晚間帶警巡邏如此警官作事之勤勞實不可多得者也

△調轉分局局長（賓縣）本縣縣公安局長周學詩君自到任以來對於警界興革事宜力加整頓功過分明玆悉第四區分局王局長因事被撤所遺之缺調六區分局長趙庚亭接充趙之遺缺調八區分局齊明川接充齊之遺缺另調三區王分局長接充至三區分局長一缺現正物色之中云云

△執事負債潛逃（遼陽）邑東大安平有安木舖執事安俊卿者素嗜賭博近因輸欠洋萬餘元無款償還自知不了竟於前携其妻私自潛逃不知所往云云

△腐亂瓜菓宜禁（遼陽）當此伏令天氣酷熱近來時疫盛行因於飲食不愼所致近日來商塲內及大街時有小販售賣腐亂瓜菓及不潔之食物殊與衛生大不講求司衛生責任者盍速禁止售賣腐亂瓜菓以重衛生也

△熱鬧之珍珠河（復縣）縣城北關伏龍山前有珍珠河營帶左右每當盛暑浴者絡繹不絕實因距城較近而又淸潔也該河深不過膝水靜沙明游魚往來直視無礙近以天氣苦熱一般浴者咸集斯地赤條條大浴特浴亭立柳陰之下當微風一過鮮不凉爽於是浴者皆戀不欲去此可謂天然好浴塲也（飛）

最高法院東北分院民二庭本月二日判決及裁決案件

開

民二庭判決案件計

一史與禮與史孟祥等因請求分劈租粮涉訴不服遼寧高等法院判決上訴一案

一劉泉江與李春泉因請求償還債欵涉訟不服遼寧高等法院判決上訴一案

一張貴珍與王嬌林因請求分劈紅利涉訟不服遼寧高等法院判決上訴一案

一常繼倫與黃芷靜因請求償還債欵涉訟不服遼寧高等法院判決上訴一案

一陶吳氏與陶永泉因請求離婚涉訟不服遼寧高等法院判決上訴一案

一富士公司與趙玉堂等因請求追償欠欵及違約金涉訟不服吉林高等法院判決上訴一案

一張永春等與張永山等因請求交付財禮及養贍費用涉訟不服黑龍江高等法院判決上訴一案

一世合鑑商號與五康號因請求償還豆價涉訟不服黑龍江高等法院判決上訴一案

民二庭裁決案件

一張永春與張永山等因請求交付財禮及養贍費涉訟聲請訴訟救助一案

一白中和與池田智賀良因請求償還債欵涉訟聲請准予補正期限一案

濱江公安局長高舜廷氏化募海城橋捐助捐芳名

昨日所載助捐芳名均爲善施哈大洋壹元

永樂茶園兩元王家床子全盛永東興衣莊廣升永松江油漆興木舖豐泰號通盛隆厚德福和順東翠寶以上各一元

富發東天慶園王升淸于立賢劉喜奎興盛記淸香館寶全永双盛園鴻慶園三盛館協泰成永慶合鴻盛園聚家飯館進德隆王衍富一品居蘭芳香芳巧玉巧鳳鐵家館治合永同聚盛萬順號中西醫藥坊榮陞藥房俊記煤廠同發祥濱榮園德順煤廠泰合洮士令醫院新源居金寶紫絹泰綿素卿金鈴寶珍密妃鈴玉雅仙金芳零文文秀鳳樓蘭芬愛娴素珍艷華妙蘭月樵香花香蘭金仙愛妃妃雲花芳花喬情茹玉鳳少云如意雪紅翠寶明珠寶玉蘭亭雅君秀廷少亭鳳珍蓮玉香玉湘均春艷黛玉雅零金子桂紅以上各五角

更正

廿四日本報載有遼陽三義廟胡同某姓婦女歸寧自縊身死一事記者欲詳眞相故親往調查結果却係傳訛並無其事今特續誌以照覈實

每日繪圖紅樓夢

香月尙先生繪　（繪圖禁止轉載）

第二百十八回

方回來至院門前、遇見賈璉問道、太太在那裏呢、平兒忙笑道、叫我請過去呢、在老太太跟前、站了這半日、還沒動呢、趁早兒丟開手罷、老太々生了半日氣、這會子虧二奶奶湊了半日的趣兒、纔略好了些、賈璉道、我過去、只說討老太太示下十四日往賴大家去不去、好預備轎子的、又請了太々、又湊了趣兒、豈不好、平兒笑道、依我說、你竟別過去罷、合家子、連太太寶玉都有了不是、這會子你又塡限去了、賈璉道、已經完了、難道還找補不成、況且與我又無干、二則老爺親自吩咐我請太々呢、這會子我打發了人去、倘或知道了、正沒好氣呢、指着這個拿我出氣罷、說着就走、平兒見他說的有理、也便跟了過來、賈璉到了堂屋裏、便把脚步放輕了、往裏間探頭、只見邢夫人站在那裏、鳳姐兒眼尖先瞧見了、便使眼色兒、不命他進來、又使眼色與邢夫人、邢夫人不便就走、只得倒了一碗茶來、放在賈母跟前、賈母一回身、賈璉不防便沒躲過、賈母便問外頭是誰、倒像個小子一伸頭的、鳳姐兒忙起身說、我也恍惚看見有一個人影兒、一面說、一面起身出來、賈璉忙進去陪笑道、打聽老太々十四可出門、好預備轎子、賈母道、既這樣、怎麽不進來、又做鬼做神的、賈璉陪笑道、見老太々頑牌、不敢驚動、不過叫媳婦出來問問、賈母道、就忙到這一時、等他家去、你問他多少問不得、那一遭兒、你這麽小心來着、又不知是來做耳報神的、也不知是來做探子的、鬼鬼祟祟的、倒嚇我一跳、什麽好下流種子、你媳婦和我頑牌呢、還有半日的空兒、你家去再和那趙二家的、商量治你媳婦去罷、說着、衆人都笑了、鴛鴦笑道、鮑二家的、老祖宗又拉上趙二家的去、賈母也笑道、可是我那裏記得什麽抱着背着呢、提起這些事來、不由我不生氣、我進了這門子、做重孫媳婦起、到如今、我也有個重孫媳婦了、連頭帶尾五十四年、憑着大驚大險、千奇百怪的事、也經了些、從沒經過這些事、還不離了我這裏呢

小朋友園地

立秋的覺醒
(中青 金榮琦)

自從學校放暑假以來、日子已經不少了、我們在今日、往往決定自明日起、一定要努力、但是到了明日、又決定從後日起、這是一般人都有的病、我在暑假將到的時候、也是這麼想、要趁暑假補習未能徹底明白的功課、早起讀漢文英文作日記寫字下半天、到老虎灘或是星個浦洗海水澡、不想放假以後頭一兩天、還有時把書本打開看看、過幾天以後、簡直和書本每天沒有一刻鐘的接近、只有海水浴、到是每天必去、一到下午、我在家裏還衣動身、我的心早到星個浦的海中了、父親常說海水浴可以强健身體、更能使我熱天頭腦昏沉、見我不溫習功課、祇是微々的勸我、並不嚴責、母親卻以爲海裏危險、常叫我小心、可是我呢一到了海裏、就忘其所以、除了游泳、除了快樂、甚麼也不顧了

像這樣一天一天、初伏、中伏、現在已經見末伏了、我今天拿着盛海浴用品小口袋、拿腿正要走、父親說、你知道洗海水澡日子快滿了嗎？明天正是立秋、從此以後、天氣要一天一天的涼快了、你不稍稍溫習溫習功課、我聽着忽然好像身子沉重了許多、一想到立秋、又似乎天氣涼爽了不少、祇好打住不去洗澡了、父親說、這又不然、你去游泳、還是可以的、祇不要把功課完全丟了就行、我從這日起、就每日早晨溫習二小時、上午還是熱、祇溫習一小時、下午休息二三小時、仍然游泳一兩小時、現在已經三天、倒還沒有 更變、我願一直到開學每天都 是這樣、把以前的荒廢補救補救、小朋友們這樣好不好、你們如果贊成何妨也照辦照辦哩

婦女應有知識
(廣鹿島會普通學堂第四學年生孫春霖作十二歲)

有一個貨郎一天走到某屯去賣貨有一個婦人出來、買了他花布三尺、每尺是大錢八個、婦人把布拿回家去、就拿出二十四個大錢來、便向貨郎道、三八不是二十七嗎、貨郎心想、這婦女不會算賬、三八明明是二十四、她說二十七、這不是我格外得三個錢嗎、因此就說、是呀、也沒有數數、就放在錢匣去了、當此時、婦人轉身便問道、三八不是二十四嗎、你什說二十七呢、你還得找三個錢給我、貨郎也沒有話說、就拿了三個錢給她、他也不知原數多少(因爲他未數的原故、不是他不數、乃是怕數多了、被這婦人覺悟了)由此觀之、吾人作事、萬不可良心壞了、古之有言曰一圖小事則大不不成誠哉斯言也

我來說個笑話
(廣鹿島會普通學堂第二年生 張淑英十歲)

姑問某姪曰、你幾歲？姪曰五歲、又問曰、姓什麼？姪曰、姓孫、姑又問曰、你爹爹姓什麼、某姪思半時而答曰、我姓孫、不知道爹爹姓什麼嗎？

女子不讀書的害處
(欒家屯普通學堂四女生金玉容十四歲)

學生我、今天把這個女子不讀書的害處、說給諸位們聽、這個讀書的重要、人人都知道的、世界上無論各國也很盡力提倡的、現在我們中國對於興辦男學、固然是很注意的、但是對於興辦女學、較比他國實在差得遠啦、這是什麼緣故呢？大概俱因爲咱們中國舊習慣不改、是重男輕女的緣故、咳、我們女子獨不是人嗎？既然是人、爲什麼當父母的而不叫我們女 子去念書呢？你們當父母的想想現在男女不是平權嗎？男子讀書、女子也要讀書才是像我們中國人民號稱四萬萬人、女子讀書的有十分之一、那些不讀書的女子、終日使他足不出閨門對於知識、政治、科學、絲毫不懂、到成年以後、祇能爲人做僕婦、已不能帮助他的丈夫操理家政、更不能想一種職業這樣看起來女子不讀書、不是有很大的害處嗎再下學生我今年四月間、有一天我就到我們屯子西頭、有一家姓富的上他家裏去遊玩 看見他家有三四個女子在家內隨意做不好的遊戲、我就感起女子讀書的事情來啦、我就問他母親道、我這幾個姐妹們、未入學念書嗎他媽現出不願意的樣子答道我們女子念書有甚麼好處呢？我說出這些話來、我半天也沒回一言、我就從他家走去啦一路上自言自語的想道、就像這樣老腐敗沒有知識的老人趕到那一天就能好了呢何能教他女兒上學堂念書呢？眞眞叫人生氣、和姊妹們、今日聽我說這些話、從此以後、要存在心內好好想想吧！女子到底可不可以念書呢？叫我簡略說來、咱們女子既然是人爲什麼叫他們說咱們女

自己害自己
(講話)
(欒家屯普通學堂第四學年女生高淑蓮十四歲)

學生我對於這個說話上、實在沒有經驗、一點也不能行的不過我們先生已經委托我啦可是學生我也不敢推辭的今天我糊裏糊塗的說上幾句罷、說的好不好、大家可不要見我的笑啊、講說什麼話呢、我就把這個自已害自已這句話說給諸君們、和姊妹們聽々、人生在世不可一天沒有職業、我們從事職業、就是不但自己可以得生活、就是世界上的人、也是很要緊的任務、所以我們若能熱心供職、自然家庭就能繁盛、學生能好好的用功、自然學問就能發達、才能有益於世、就是祖先遺留下很多的財產我們也不可遊手好閒、不做事情、從小念書的時候、不可逃學、也要發奮努力的去做、所以我們正在年青很有用的身體、若寡遊蕩不念書不做事、終久是要壞的、那是很可恥的事情、我還有段實在故事說給大家聽聽、我們屯裏有一個很有錢的穡子(穡子這句話諸君們大概俱都知道吧)就是有錢家的孩子、他在從小的時候、不肯念書、仗着他父親有錢、每日遊遊蕩蕩胡作非爲、無所不好、至於吃的穿的住的沒有一樣不奢華的、後來他父親死了、他的日月漸漸的就支持不住啦、他還不知趕緊節省、仍是隨意浪費、到時對人常恨恨的說、這都是衣食住把我害啦、諸君們想想三人、你想他們三人、能服嗎叫我說衣、食、住他三定規不能服的、衣、食、住、他三都不服生氣、對他說這是你自己不儉省、才弄到這樣我於你只有益處、並沒有害處你再細細的好好想想、恐怕還是自己害自己罷、諸君見笑々々

日光中生活之西洋小朋友

四個小水手正在快樂

天眞爛縵之東隣兩小友

喇嘛洞旅行記
(熊岳高二十一級生 王慶浦)

光陰如駛、歎人生之幾何、布穀催耕、感韶光之易度、古人秉燭夜遊、及時行樂、良有以也、況當此陽春、萬物發生、氣象更新、豈可負此良辰美景哉、故五月三日吾校師生 四百餘人、排隊出校、赴喇嘛洞旅行焉、是日也、天朗氣清、惠風和暢、至郊外則見夫桃紅如錦、柳綠如煙、芳草鮮美、野花盛開、萬紫千紅、眞壯觀也、前行數武、則高聽燕語、低聞雀啼、左顧右盼、遍地皆景、青山望之而含笑、桃李視之而爭艷、飽餐美景、歡樂何如、忽舉目遠望、則見群山相接、怪石磋峨、此何地也、乃喇嘛洞山也、沿路登至山腰、則蒼松翠柏、隔蔽天日、楊柳柞桑、隨風吟韻、復沿盤道上、即至望海寺、遙望渤海、汪洋無際、漁船往來、若星羅、若棋布蓋値黃花魚期也、寺後有無底洞、寺前有二龍松、皆千年之古物也、他若羅漢峰、氣候之涼爽、泉半嶺泉水之甘美、鱘直冲之勝、將軍石之高、四足魚之奇、連理松之怪、亭謝壯麗、廟宇之大、豈不華則華矣、美則美矣、既而天欲晚、乃整隊返校、取筆記之、以示不忘云

金州修學旅行記
(欒家屯普通學堂 男十三才郭永璞)

本學校於星期五日旅行、午前時整列出發、自黑石礁乘電車、至神社前下車、登火車、當在途時、見四處風景山青水綠、至金州下車、行四一里路登城、見四處的商舖、或寺院皆很整齊、正午於天齊廟午飯、午後三時即車站、登車回到沙驛下車、行至電車站乘車至星個浦下來、上海岸遊覽片時各自歸家、燈下以爲之記

小朋友的兩封信

廣恩學兄：

我校定於七月十三日、舉行十週年紀念會、現在正籌備時期、籌備的事項很多、我想等到開會時、一定很熱鬧的、現在將籌備的事項、簡單的告訴你、第一是餘興有歌舞、戲劇、體育表演、唱歌表演、變賣、各科講演等、第二是成績、有作文、大字、小字、各種筆記、美術、工藝等、那一天請你務必要來才好

祝你快活！

小弟楊世奇鞠躬 七月七日

桂英學姊：

好久不見面了、你的身體康健嗎、你每逢學校裏開會不是喜歡參觀嗎、現在我告訴你一個好機會、就是我校在七月十三日開十週年記念會、有我們的作文、算術、大字、小字、美術、各種成績、還有表演、歌舞、雙簧、新劇、舊劇、童子軍、學藝漢各種餘興、請你來看看我們的成績、指示我們的錯誤、那是我最盼望的、祝你快活！

妹馬玉華鞠躬 六月廿七日

通訊

大連管內公滿會普通學堂下
劉家屯分教場
郭光璧先生收啓

光璧先生

自從榮轉於公滿學堂那兒去、已經三個多月了、近來身體怎樣、我們都時常牽記的、回想先生在欒普住有四年還多、日日對待我們樣樣都熱心親切、今日一旦離別了、我們同校大家、那能一旦忘掉了先生的深恩呢？但是先生在公滿那裏樣樣都好嗎？還要請先生有便常常給信指教我們罷？先生、你聽了我們這樣的說話想必也是很快樂的！並祝你康健

十九、八、十、欒家屯普通學堂學生總代表張元隆

生活要素 維他命 比魚肝油廿倍功效
淋病秘藥 梅濁尅星 三天清濁七天斷根
父母奇驗 伉儷偶 調經廣嗣婦科珍品
婦科聖藥 暖宮寶 調經種子暖宮易孕
眼科妙品 博士眼藥 火眼赤眼藥到收効
馮氏秘製 一粒金丹 戒烟鼠?萬病萬理
皮膚特効 鐳錠膏 治皮膚病極有奇功
內分泌液 化膜王 返老還少回復健康
肺病聖劑 三那星 最新發明肺病救星
淋濁特効 海底山 淋濁得此勝比仙丹
戒烟靈藥 威利糖 舒適抵癮無毒有効
痔瘡救星 消痔神 止痛止癢功勝刀割
專治皮膚 妙膚神 皮膚諸症一掃而光
老柳內服 六〇六 服藥一瓶功抵兩針
大成公司經理 遼寧十一緯路七十三號 哈爾濱道外四道街口 各埠藥房均有出售

三十里堡果實公司啓事
敬啓者敝公司開幕以來已抵年餘所產各種鮮果頗蒙紳商各界贊許敝公司莫名感謝現又到各果成熟之期近已大批運到如水蜜桃洋梨祝光苹果及其他各種無不完備而價格尤爲低廉倘蒙各界不棄仍望駕臨無任歡迎
地址 遼寧驛浪速通十七番地
日電話 二八五二一

東北唯一光明美術照相館
西洋技師 凡游滿者 留一紀念 電光攝照 須趁機會 包管滿意
全國唯一照相通信機關
東北新聞影片社
供給東北新聞照片 承攝各種電影片
瀋陽商埠十一緯路三經路口一百四十號

丟失王錫九紅契聲明作廢
逕啓者敝人於民國十七年十月九日攜帶王錫九祖遺王財領名紅契一紙計地二十二畝五分四至列後地價銀五十兩行經大連一時不愼在香爐礁貪找無着無論落於中外何人之手概作無效恐未週知特此聲明計開作落復縣西四區韓家廟村公會馬家屯中心房園一處東至後壕墻西至街心南北至影墻又坐落馬家屯門前大園一處東至街心西至街南河南北至墻又坐落馬家屯西槽子地二段東至道西至壕南至道北至東截樹又坐落馬家屯東南趕牛道連地一處東西至溝南至上截樹下截樹北至趕牛道
復縣城北王家屯 敝人 杜樂亭啓

上海大戲院
陽曆八月六號起映
(大中華百合公司出品)
冒險猛戰 香艷佳片
戰血情花
導演王元龍主演林美如
(下期准映眞假孫行者)

明星大戲院
今日開映
武俠受情 偉大名片
俠友
友聯公司最新出品
(下期定映戰血情花)

世界大戲院
閏六月十二日起連演五天
十集
明星公司偉大出品 平劇一指變幻巳片
火燒紅蓮寺
韓雲珍 胡蝶 鄭小秋 朱飛 主演
下期預告
富人的家庭

現代文化之惠澤

退治皮膚病

天恩水

堪可自誇之三大特長

一、殺菌作用
完全殺滅寄生於皮膚之病原菌即時除却痛痒等痛苦

二、消毒作用
能合理的分解消滅皮膚病患患部毒素不能追逐病毒於內部故可完全消滅毒素

三、收歛作用
能使皮膚病患部逐日見效迅速簡居確實全治皮膚病

較諸從來販賣於市井者其效果嶄然卓越故在皮膚藥中在日本全國獨單首位者誠非偶然

打破迷信
有人因天恩水之效力過於神速靈妙故有疑慮因塗用此水而引起病者但此爲杞憂殊不知天恩水能完全消滅毒素如一用天恩水可使皮膚病即時快癒身體更加强健精神益趨爽快

天恩水之威力
無論如何腐爛之患部皆可塗抹此水並不覺少許疼痛刺戟此外有澄淡之藥水可以治目用法亦至爲簡便

買藥時注意
類似品頗多故買藥時請特指名購買方可無誤

天恩水藥價
三角、五角、一元、二元、郵費一角二分

各處藥店代賣如貨斷之時請匯下列總發賣所即時照奉

主治效能
乾癬、濕癬、鵝掌風、疥癬、癬瘡香瘡、疽痂、爛瘡、痒瘡、痘疤、禿瘡、癧瘍、火結子、酒刺、雀斑蚤蚊蝻子臭虫之刺傷藥、漆油燙傷刮臉割傷、唇肛門之潰爛、皮脂漏等一切皮膚病

總發賣所 東京藥院
本店 東京市芝區田村町一八 電話芝一八七四番 振替東京六〇一〇〇
支店 大阪市天王寺區石辻俱區廿四 電話南一二四六 振替大阪五〇八一八

早婚之害

青年男女

在十六至二十左右、正當發育之時代、因智識早開乃謬然結婚、爲父母者抱孫心切、恒喜爲其子早婚、豈知在發育之年齡、而試動房事、身未發而精未足、元氣之損傷言之可怕、故早婚之男女、每未老而先衰、或竟中途以夭天年、

美國最新出品

美育賓

是大補虛損之品、能生精液長氣血健腦筋滋陰補陽、培本保元、凡早婚之人不可不服、試服一二瓶後、精壯力强體氣雄偉、即有驚人奇效、

一試即知效力迅速

購者謹防假冒、查近來有奸商、冒仿此藥之牌號、其名目亦類似美育賓相彷、而內中藥科、毫無功效、魚目混珠、意圖影射、稍不詳查即受其欺特此聲明、諸君注意也

眞正美育賓之價目每瓶大洋壹元八角半打九元各埠大藥房均有出售

大連代售處 西崗街裡華泰藥房 華西藥房 西崗德記西棧八七八八

說花柳病之原因

速治之妙法 以及其聖藥

花柳之病人皆畏懼而厭惡之 然此患乃在逍遙快樂之境 而得之者 其毒也人人明知而故犯 雖有教育法不能阻之 雖有巡警力不能制之 其情念一起自已也不能禁 情念之勢頗强 不可不爲之謹慎 倘有不幸而遭花柳之毒 亦須力求治理驅逐其毒根之方法 不然小則傷及其身 大則難得子息豈不是爲人在世之最恨事乎 特是世間雖有靈丹妙劑也世不恐能除去其毒 毒根不去其毒無論何時必發 倘於未發之前 雖有名醫也不能診定其毒聚於何處 如患白濁之病時有止而復發 其他之花柳症 乃隱入骨髓故不易發 發時甚苦 或得妙藥暫時得治也恐其爲再發 予今將其受了花柳毒病之情形 細述於下 一是白濁如不治之必然流之不止 其最甚者 乃是見血點混在其中 然後成赤濁即血淋也 其他花柳毒病 雖已受染其毒而不即發或先見脫落毛髮 或失聲音或患咽喉或生痔瘡 或見身体困倦或失去記憶力 以致座立不安 雖亦細小之事 而無耐久力時見頭重眼朦之苦 飲食無味自已也不知其妙也 今幸有德國醫學博士哈郎氏於學理上與實驗力求花柳毒之原因 指定醫家最爲尊重 能驅逐其毒根之藥配合爲丸 以供愛遊諸君採買 該丸名之曰**哈郎濟血丸** 按哈郎氏當說出花柳病毒之原因之時實爲驚動醫學界上之偉人也 此**哈郎濟血丸**專除花柳之毒無論男女均可服用 輕患者服十天 重患者連服四十天 毒根立即退去永不復發 而然服此丸藥之時務宜時時更換衣服 以溫水力洗其患處 外則求潔其身內則連服此丸 自然安枕無憂 豈不是最妙無二乎 凡愛遊諸君 請勿等閑視之 放心早購**哈郎濟血丸** 不獨可保身體無患其一家亦必慶幸矣如患激烈之白濁者服用**哈郎濟血丸**之時 倘併用**哈郎淋濁丸**其効更妙若是併爲服用則于飯前一點鐘乃服**哈郎濟血丸**又于飯後一點鐘再服**哈郎淋濁丸**立見非常之大功効也**哈郎淋濁丸**能立去汚淨其尿管同時止痛而其濃汁者也

哈郎濟血丸及哈郎淋濁丸各埠大藥均有代售就近採買爲幸

哈郎濟血丸 大瓶二元每六盒十一元小瓶一元二角每六盒六元五角

哈郎淋濁丸 大瓶二元 中瓶一元二角 小瓶六角 試用瓶三角

總批發處 大連市山縣通九十一 順和公司大藥房

長春益發合機器 麵粉 油房 廣告

頗自環海通商經濟日屬本號鑒於東省爲產豆麥之區特爲提倡實業起見在長春頭道溝高砂町建築大規模之麵粉工廠裝置精良機器製造各號麵粉爲商標在農商部註冊遴派經驗人員採選優良原料聘請高等技師悉心研究精益求精出品優美價格低廉行銷各埠久爲中外人士稱贊茲爲擴充銷路起見凡遠地商定購宗必承優待遇以廣招徠備有各號標品商衆即寄並在長春頭道溝吉任町建築機器油房工廠製造豆餅豆油品質純潔保管合格屢被各博覽會優許價值公道取利極輕如滿批購者尤能格外從廉恐未知週特登廣告倘荷惠顧無任歡迎

本油房日本電話二八四、電話三五〇五

新婦秘訣

新媳婦要想得公婆的歡心
於是乎在烹調上須用工夫
菜裡放些味の素那麼兩位
老人一吃自然心滿意足哪

調味精粉

味の素

(味之素)

美味 滋養 葡萄酒

赤玉牌葡萄酒

飲用赤玉最初之
作用在胃因赤玉
之絕大營養素唯
有能增胃液之分
泌完全推行消化
力故每食前飲赤
玉實爲切要者也

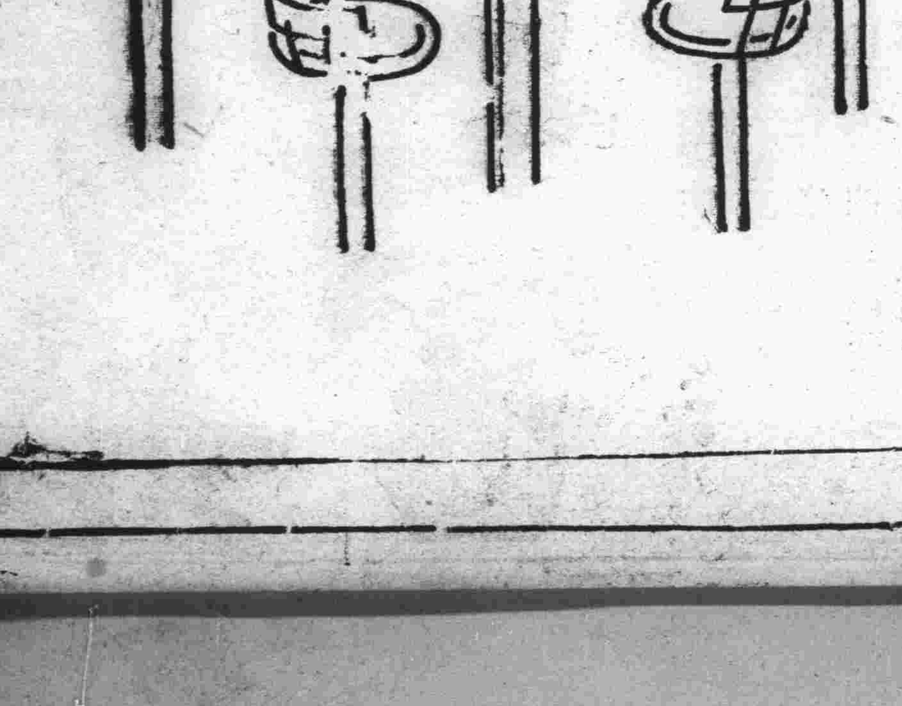

千瘡百孔

一個人經濟到了千瘡百孔的情形必須設法彌補同樣的一個人身體有了千瘡百孔的毛病也須設法治療如意膏清涼滋潤止癢滅菌正是療治凡百瘡瘍的無上良藥

江蘇鎮江城内中街四十四號李壽彭君來書云鄙人前購如意膏一匣歸來即用

以數搽皮膚患處越數日果奇效現已完全告愈夫此種聖藥誠治膚之至寶也

價目每一匣七角六匣三元五角郵力在内遠東總發行所上海江西路六十號韋廉士醫生藥局各埠藥房均有代售或直向本局函購郵票收用

父子與女均患胃疾

韋廉士紅色補丸愈其父嬰孩自己藥片愈其兒

胃疾之劇甚於此時蓋炎暑灼蒸胃原已弱益以茶水膏粱之雜進肥甘瓜菓之并吞於是不特兒童之胃此時更弱即壯者亦多感消化之困難焉但苟即圖補救向韋廉士醫生出品中覓一相當之藥餌尚未爲晚且可得滿意之良方如毛從政先生及兒女之前例也毛先生係四川自流井婦女職業學校兼代用高等小學校長其來書云『鄙人年來嘗覺精神萎頓飲食之味今夏因飲酒牽動濕氣脾胃愈傷胸腹漲滿延醫服藥均鮮見効後購服韋廉士紅色補丸數瓶諸病盡去精神亦煥發矣又小兒熙明小女翠環先天不足身體不强復以酷嗜糖菓致患胃不消化肌瘦面黃乃自購服嬰孩自己藥片後亦日見康强茁壯矣感荷之餘特此鳴謝』

毛從政君及子女玉照

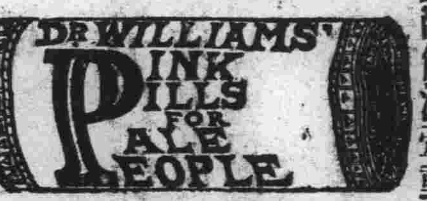

韋廉士紅色補丸之功効男女相同乃是天下馳名療治血虧腦弱消化不良未老先衰痛瘋癱疾脚氣瘡瘍病後虛弱以及婦科經帶之良方

遠東總發行上海江西路六十號韋廉士醫生藥局各埠藥房均有代售

價目每瓶一元七角六瓶九元郵費不取 嬰孩自己藥片每瓶七角六瓶三元五角 郵費亦免

(隨報奉贈)

滿洲報星期副刊

大連市山縣通一四二番
發行所
中日合辦 滿洲報社

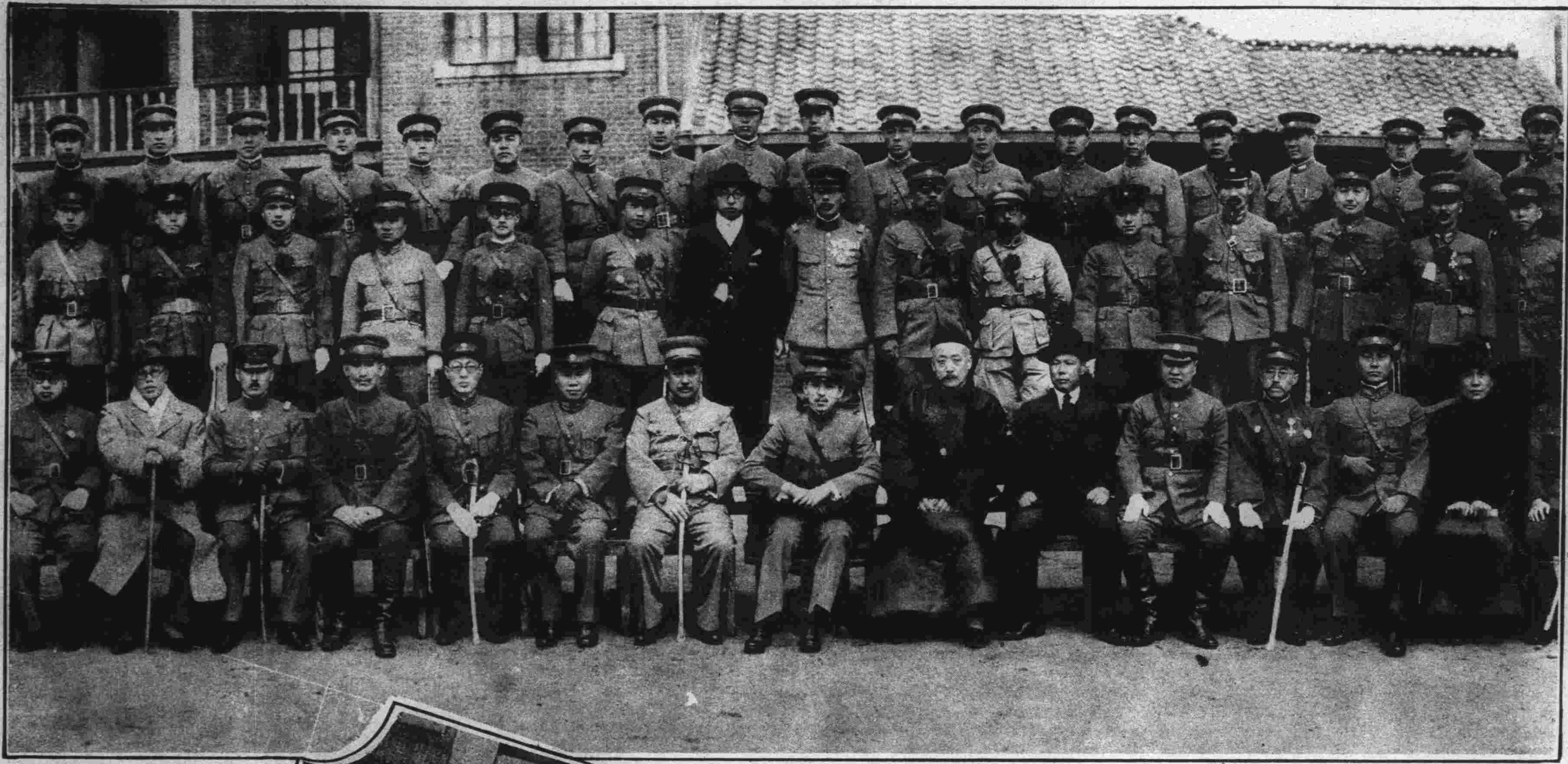

△東北講武堂高等軍學研究班第一期學員畢業張學良長官（中央坐者爲張氏右爲何豐林左爲袁金凱）蒞場舉行典禮是日在場北一部分

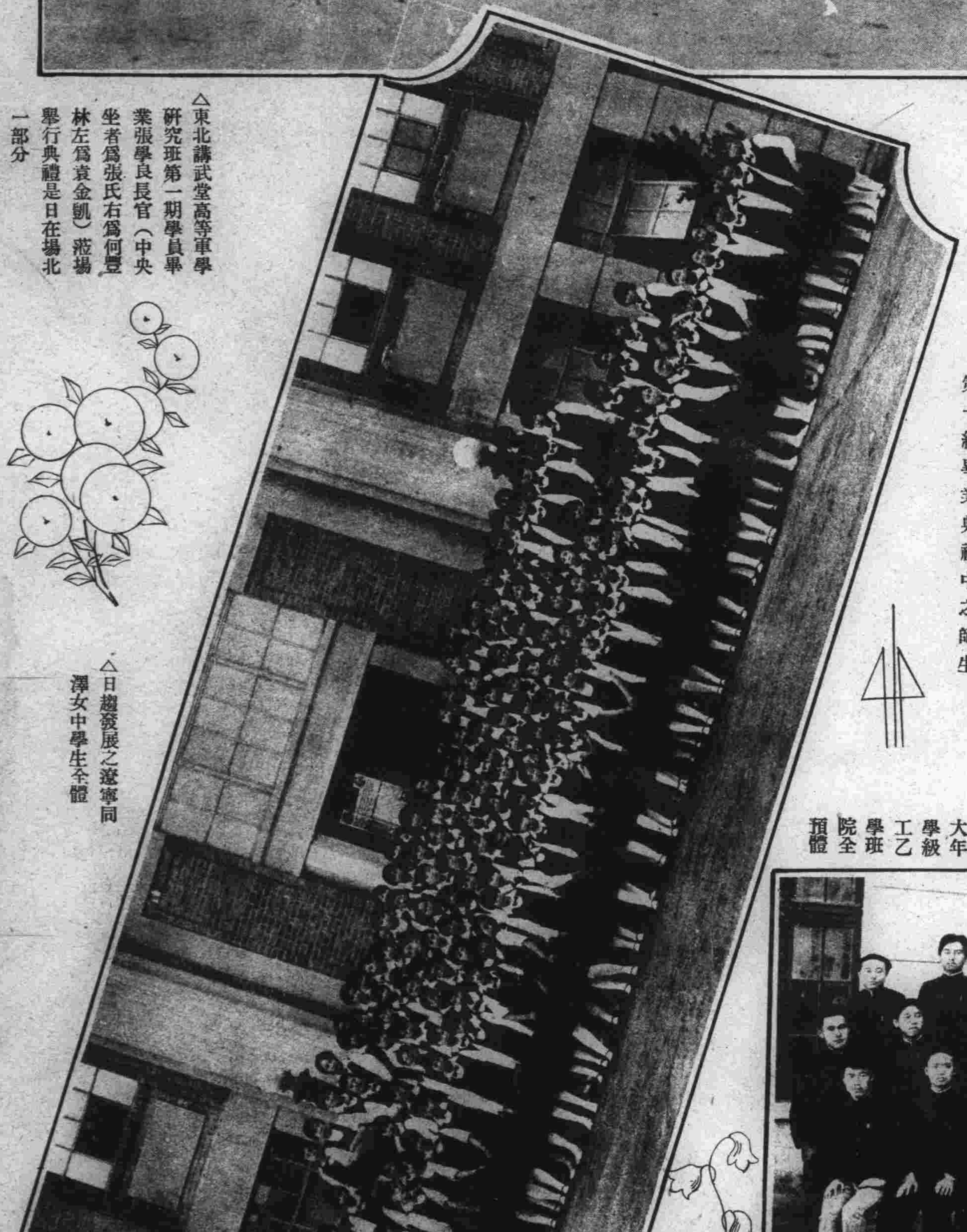

△日趨發展之遼寧同澤女中學生全體

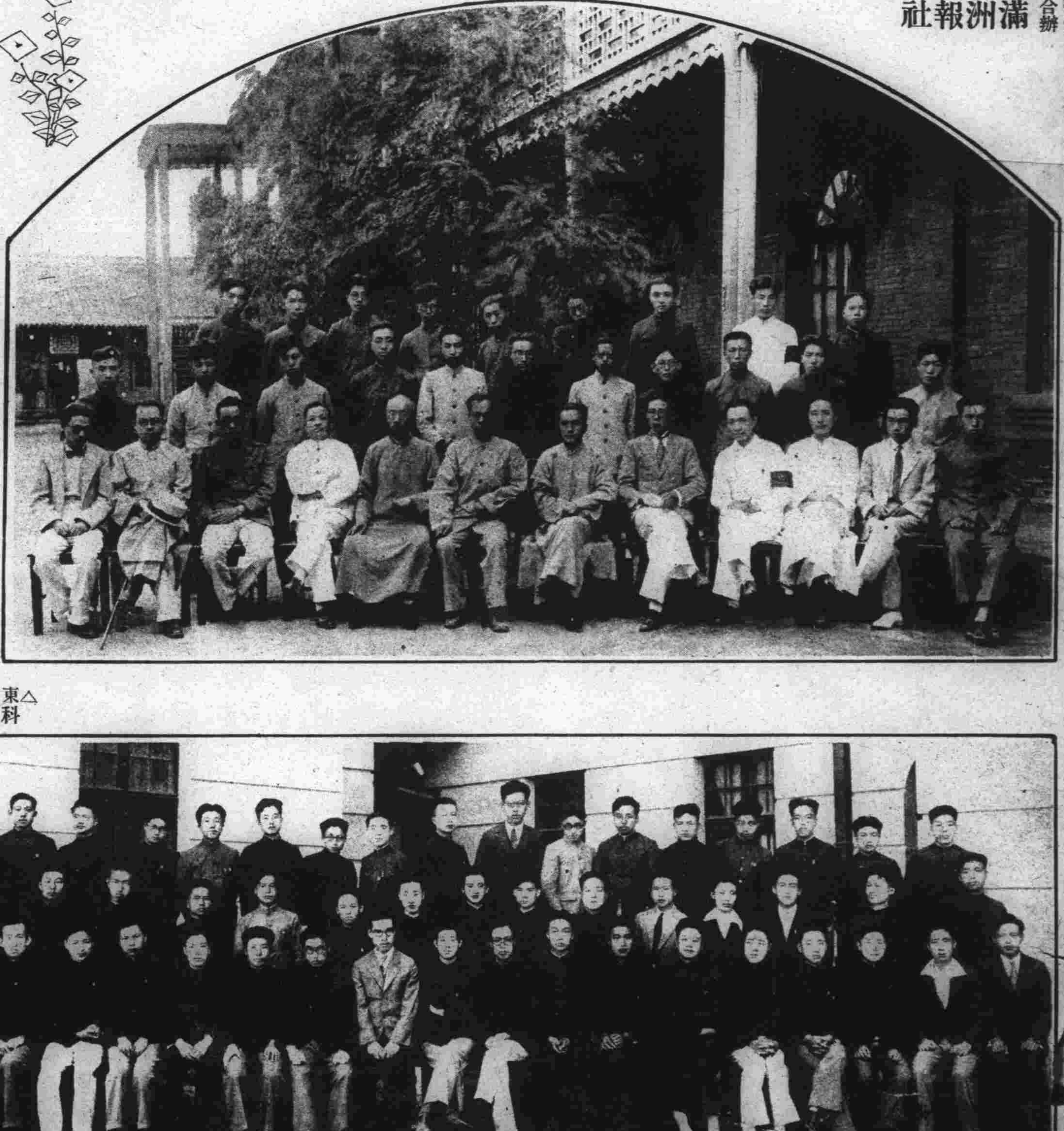

△遼寧省立第一師範學校新師第一級畢業典禮中之師生

△東北大學工學院預科二年級乙班全體

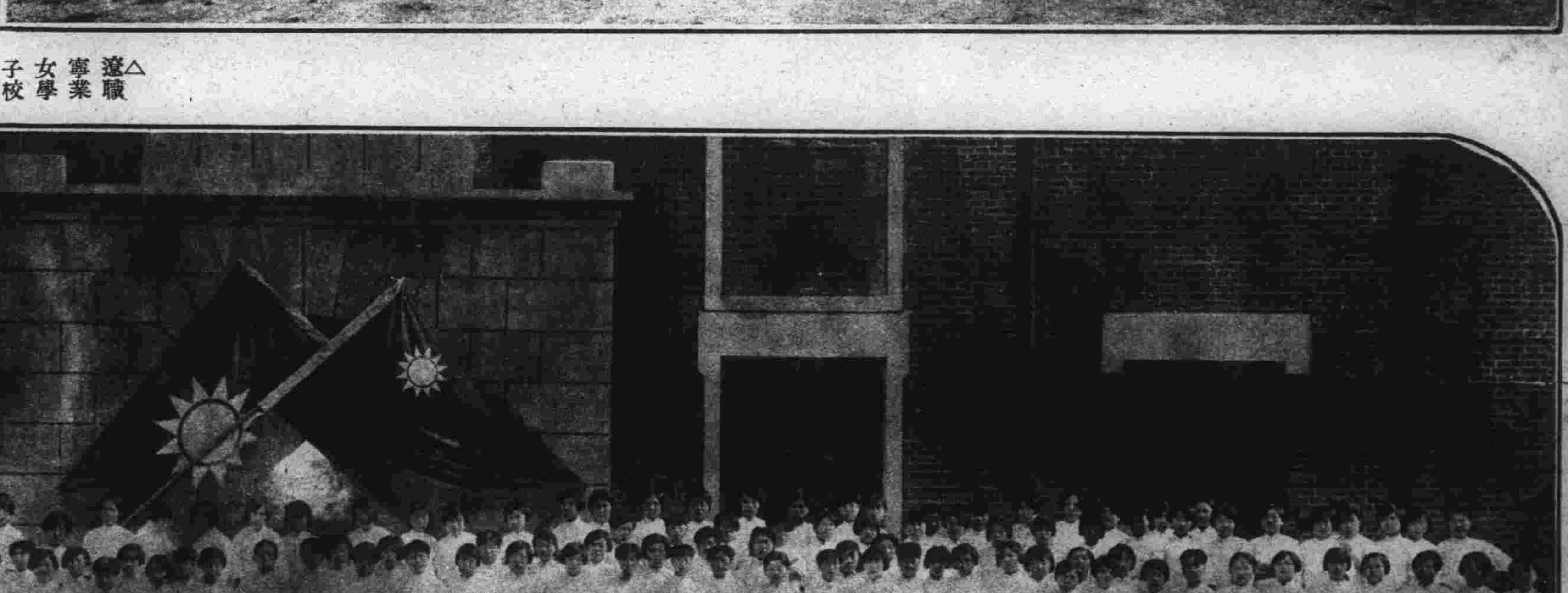

△遼寧女子第一工科
職業學校師生全體

發行人 西片朝三，編輯人 金念曾 印刷人 金慕韋

△出浴後披衣玉立之一美人

△逆潮而立之勇敢的男女小朋友

△消　暑▽

時當夏令、天氣炎熱、如得三五良朋、趁夕陽向西之候、同赴星浦虎灘之海濱、解衣入浴、浮身水上、清風徐來、海闊天空、一望無際、斯時男女畢至、少長盛集、或泛舟乎中流、或游泳以相競、眞有流連忘返之樂、又何苦熱之有

彼寄身涼靜的深堂、和避暑別莊的人們、扇電生風、調氷適口、倦則高臥、快則嬉遊、以及名山古寺的老僧、殿閣清陰、禪床高擱、塵囂不擾、煩悶不生、這等人也各有各的快樂

然而、在奮鬭的世界裏、安閑必須從努力中得來、未至可以偸閑之時、欲謀快樂、還是謀積極而有益的纔好

諸君!、今日社會上的寫眞、不都是爲生存而活動嗎?、所以我們出版這畫報、當此炎熱的季節、茶餘酒後、聊供消遣之資、同時倘也有喚醒世人的功用、那更是幸事了。

△海水浴場之大踴躍

△遼寧女子師範十一級之畢業生

△東北大學文學係畢業生

△棲息於一英里深海之海龍、頭下有金色之觸角、亦爲新發見奇魚之一

△歐美流行的山東式鞋

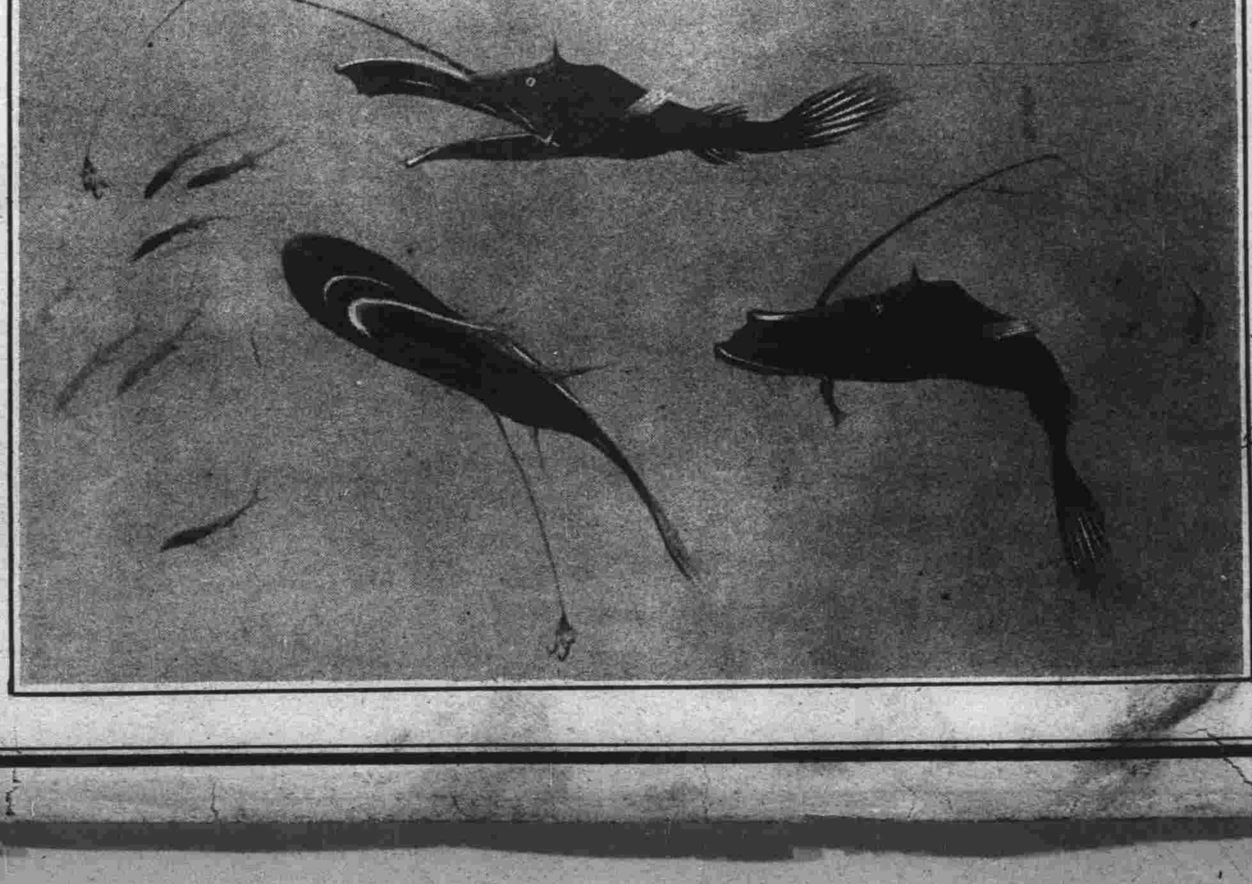

△新發現之奇魚、頭部生有長鬚、其端有釣針三、釣取小魚食之